

本部町字渡久地 物件概要

所在地	沖縄県国頭郡本部町字渡久地470番1 その他21筆			
地目	宅地、雑種地、原野			
登記簿面積	12,651.78㎡	(3,827.16坪)	別紙参照	
権利の種類	所有権			
都市計画区域	非線引き			
都市計画の制限	無し			
用途地域	未指定			
建ぺい率	60%			
容積率	200%			
接道道路	南東側	野原赤道線	建築基準法第1項1号道路	
		幅員	約10m	接道の長さ
	北東側	喜志原農道	建築基準法第1項3号道路	
		幅員	約6m	接道の長さ
都市計画	景観法			
建築基準法以外の法令制限	本部町景観条例（本部町景観計画ガイドライン参照） 一定以上の建築行為を行う場合は事前協議・届出を行う必要があります。			
飲料水	公営水道	前面道路50mm		
汚水	公共下水			
ガス	プロパンガス			
建物（倉庫）	沖縄県国頭郡本部町字渡久地471番1・473番1の1・481番 全3棟			
構造	鉄骨造亜鉛メッキ鋼板葺平屋建 鉄骨・鉄筋コンクリートブロック造トタン・陸屋根2階建			
登記簿面積	合計1,437.35㎡	(434.79坪)	別紙参照	
備考	解体相談可能			
売買金額	金450,000,000円			
その他契約条件	大規模土地取引に該当し事後届出が必要になります。			



TEL:098-832-3922

FAX:098-855-5140 mail: info@ryukyu-chimu.com

〒900-0024 沖縄県那覇市古波蔵一丁目6番8号

沖縄県知事(1)第4985号



取引形態	報酬額
専任	分かれ





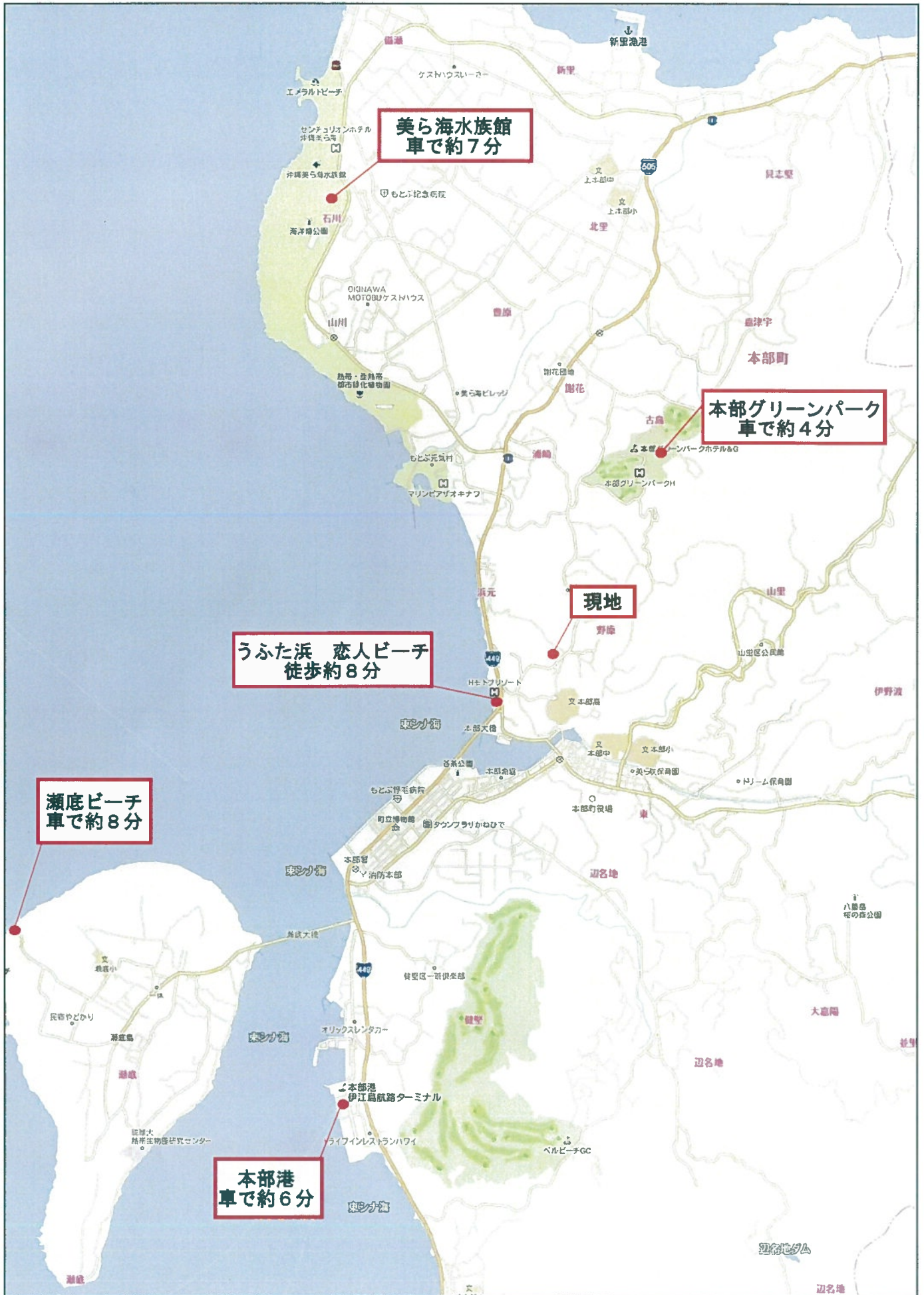

美ら海水族館
車で約7分

本部グリーンパーク
車で約4分

現地

うふた浜 恋人ビーチ
徒歩約8分

瀬底ビーチ
車で約8分

本部港
車で約6分

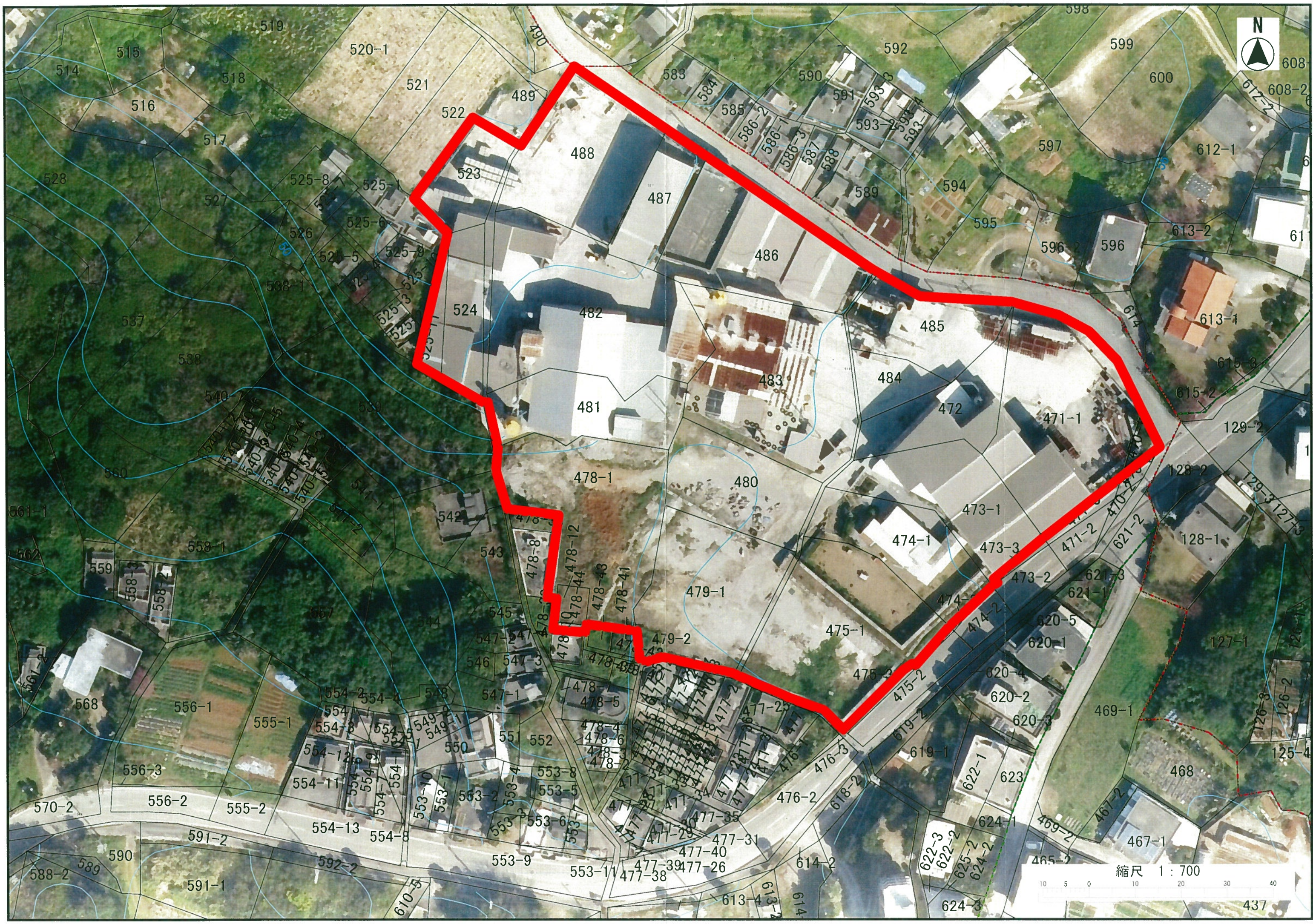

縮尺 1 : 700
10 5 0 10 20 30 40

土地	地番	地目	平米数	坪数	備考
1	470番1	雑種地	42.00 m ²	12.70 坪	
2	471番1	雑種地	1,109.00 m ²	335.47 坪	
3	472番	雑種地	431.00 m ²	130.37 坪	
4	473番1	雑種地	627.00 m ²	189.66 坪	
5	474番1	宅地	548.78 m ²	166.00 坪	
6	475番1	雑種地	1,059.00 m ²	320.34 坪	
7	478番1	雑種地	1,033.00 m ²	312.48 坪	
8	478番12	雑種地	56.00 m ²	16.94 坪	
9	478番44	雑種地	10.00 m ²	3.02 坪	
10	479番1	雑種地	818.00 m ²	247.44 坪	
11	480番	雑種地	564.00 m ²	170.61 坪	
12	481番	宅地	560.00 m ²	169.40 坪	
13	482番	雑種地	1,351.00 m ²	408.68 坪	
14	483番	雑種地	1,165.00 m ²	352.41 坪	
15	484番	雑種地	183.00 m ²	55.36 坪	
16	485番	雑種地	489.00 m ²	147.92 坪	
17	486番	雑種地	836.00 m ²	252.89 坪	
18	487番	雑種地	304.00 m ²	91.96 坪	
19	488番	雑種地	787.00 m ²	238.07 坪	
20	523番	雑種地	301.00 m ²	91.05 坪	
21	524番	雑種地	285.00 m ²	86.21 坪	
22	525番11	原野	93.00 m ²	28.13 坪	
合計			12,651.78 m ²	3,827.16 坪	

建物	家屋番号	種類	平米数	坪数	備考
1	471番1	倉庫	421.60 m ²	127.53 坪	・天井高さ8~10m
2	473番1の1	倉庫	444.57 m ²	134.48 坪	・天井クレーン定格荷重2.5 t
3	481番	工場・変電所	571.18 m ²	172.78 坪	・大型車の修理が可能
合計			1,437.35 m ²	434.80 坪	・解体相談可能

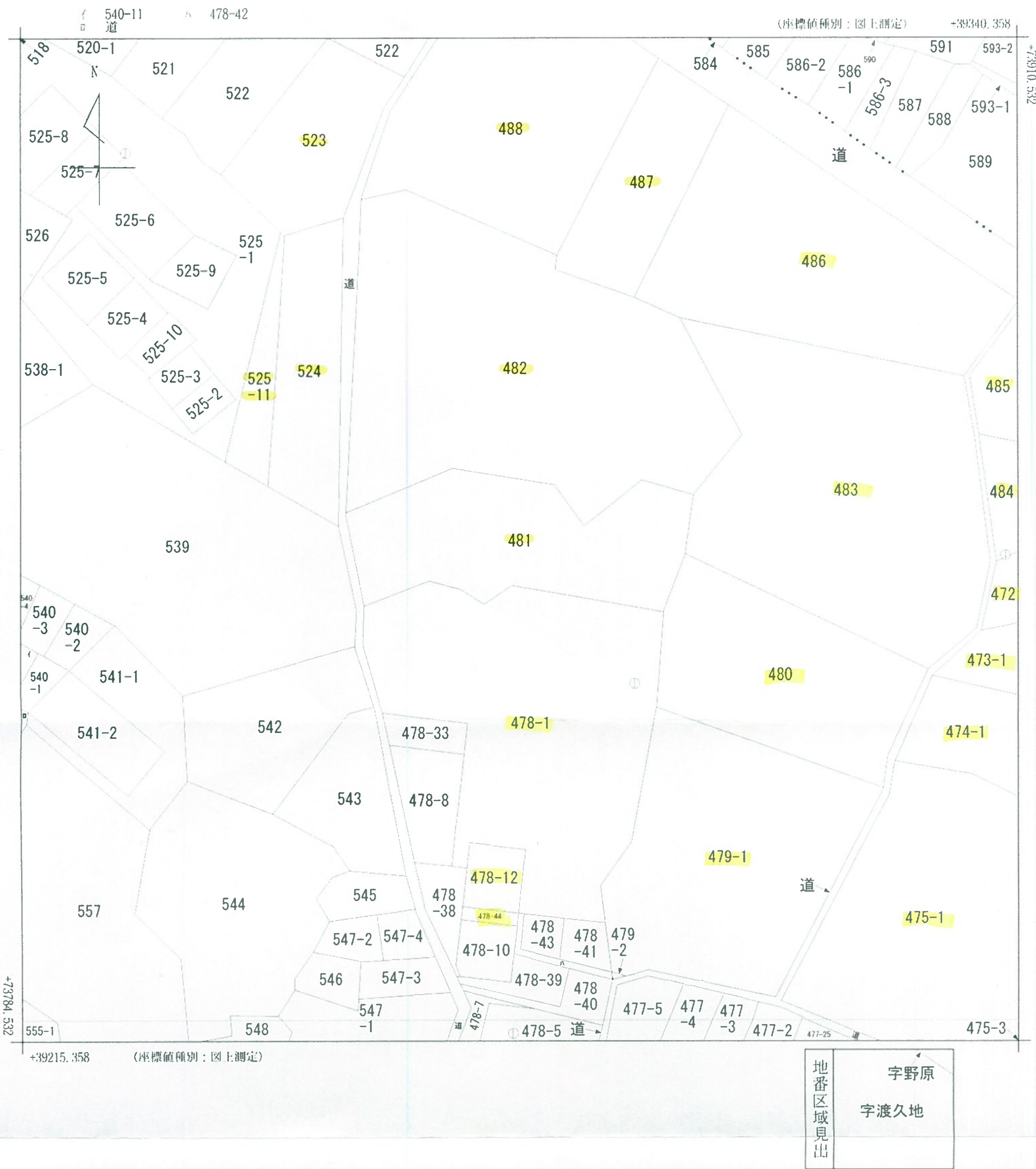

請求部	所在	国頭郡本部町字渡久地中原					地番	481番		
出力尺	1/500	精度区	乙一	座標系番号又は記号	X V	分類	地図(法第14条第1項)		種類	地籍図
作成年月日	昭和43年1月			備付年月日(原図)	昭和51年4月6日		補記事項			

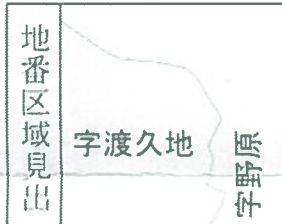
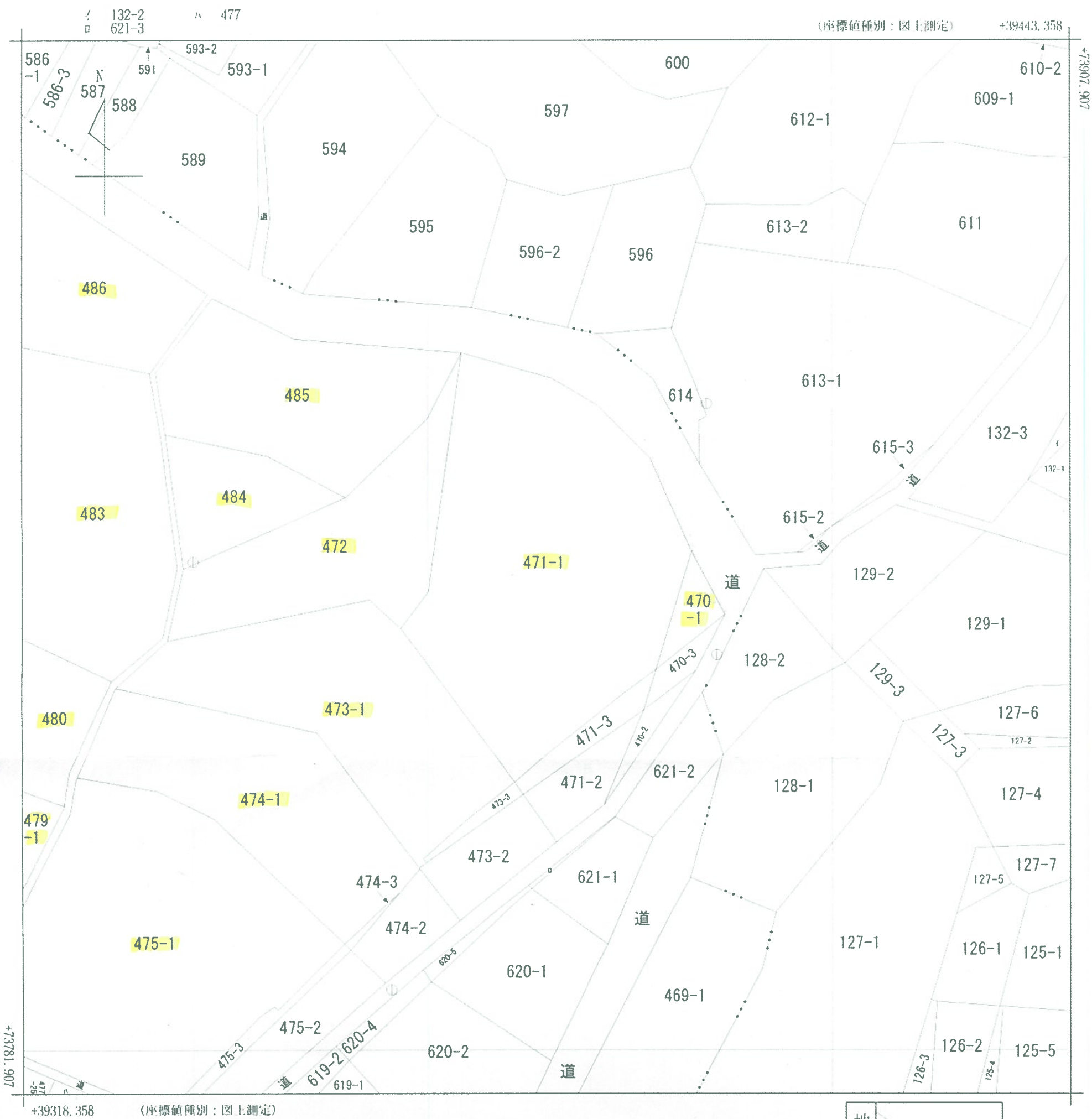

請求部	所在	国頭郡本部町字渡久地中原				地番	471番1			
出力縮尺	1/500	精度区分	乙一	座標系番号又は記号	X V	分類	地図(法第14条第1項)		種類	地籍図
作成年月日	昭和43年1月			備付年月日(原図)	昭和51年4月6日		補記事項			

特殊基準区域図①

用途地域の指定のない区域(白地地区)の建築形態規制図

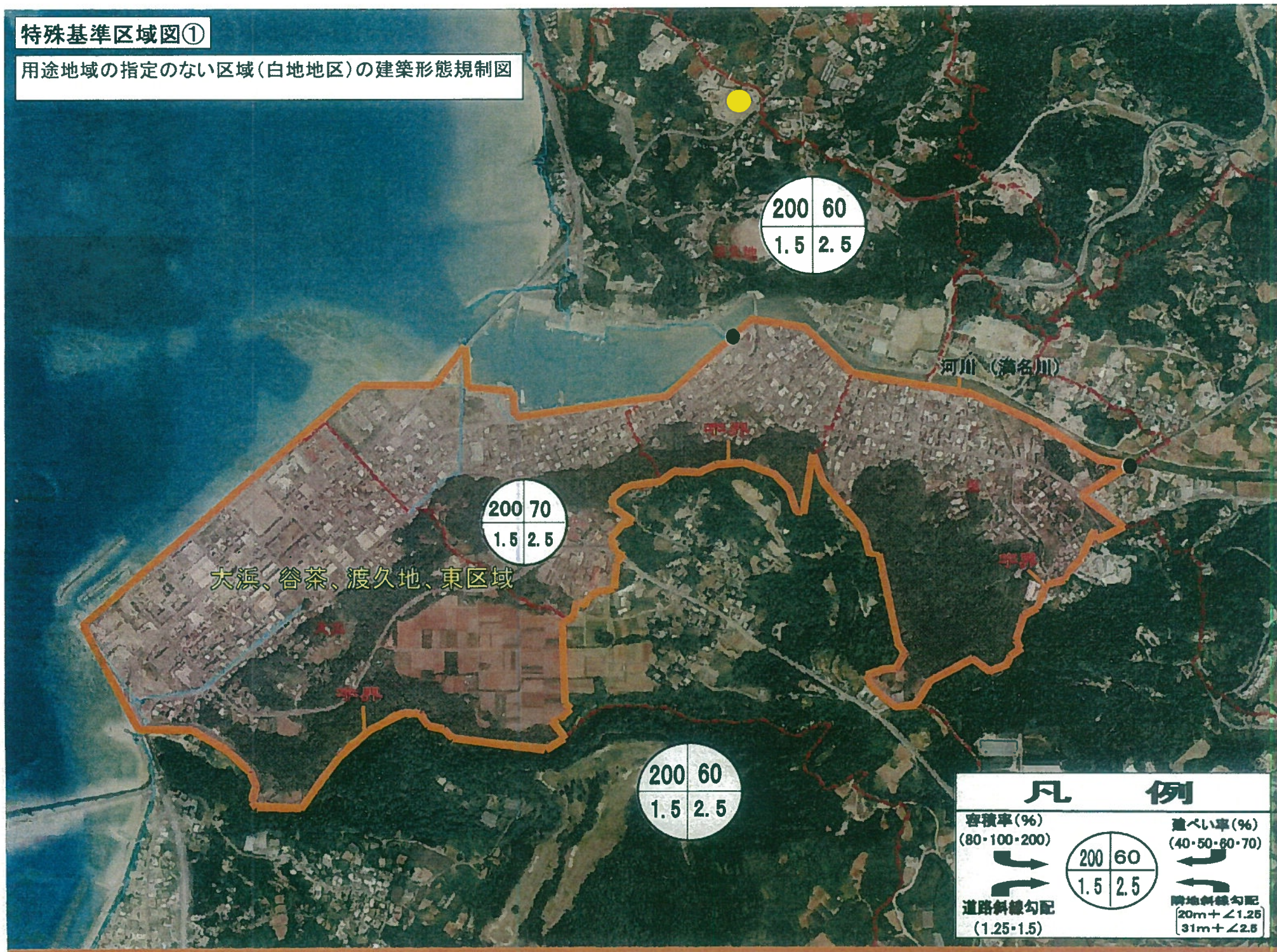

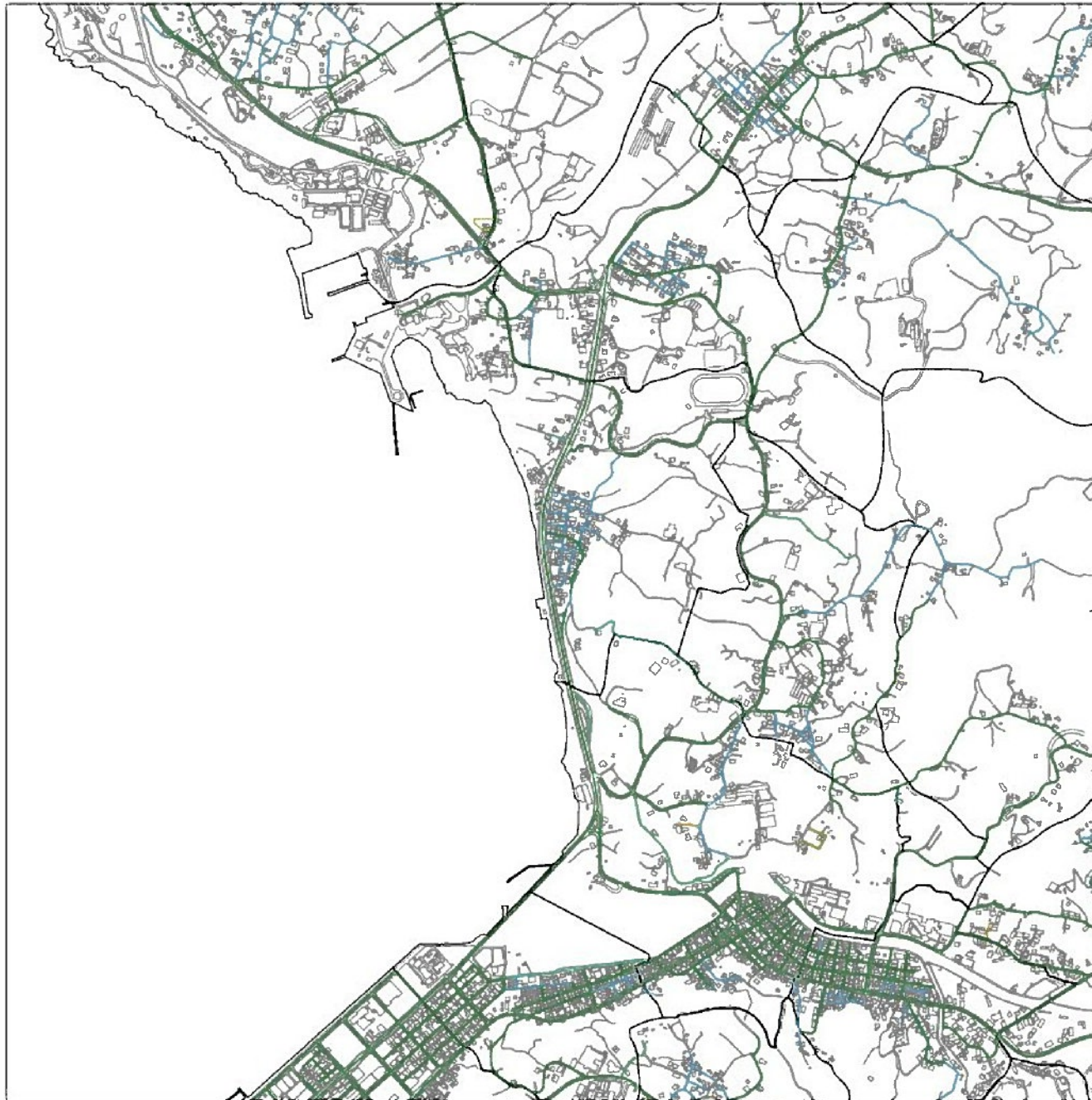

凡例

- 1号道路(幅員4m以上に限る)
- 2号道路
- 3号道路(幅員4m以上に限る)
- 4号道路
- 5号道路
- 2項道路

注意事項

1. 沖縄県指定道路マップ(以下、「本図」という。)は参考図であり、その内容を証明するものではありません。不動産取引、建築確認等において正確な情報が必要な場合は、必ず窓口にてご確認ください。
 2. 本図は権利関係を確認する資料には使用できません。
 3. 本図は、誤植、脱記、現況との誤差を含む可能性があります。本図の利用と併せて、必ず現地確認を行ってください。
 4. 本図は、予告なく内容を変更する場合があります。
 5. 現場と本図の内容に相違及び疑義がある場合、最新の情報が必要な場合は、北部土木事務所建築班までご確認ください。
 6. 本図の全部または一部を無断で複製、改製、転載、頒布することを禁じます。
 7. 沖縄県は、本図によって発生する直接又は間接の損失、損害等について一切の責任を負いません。本図の利用は自己の責任において行ってください。
 8. 本図には参考として国・県・市町村道の位置を示しています。各道路の詳細は、各々の道路管理官にご確認ください。
 9. 本図の背景に用いた地図は、最新の地図情報ではないため、現況と異なる場合があります。
 10. 本図は、現況までの調査による指定道路を表示しており、今後、追加、修正及び廃止等、適宜見直しの上更新を行ってまいります。
- 北部土木事務所では本図の内容について、電話でのお問い合わせは受付付けておりません。案内図、現況写真及び公園等をお持ちになり、窓口にてお問い合わせ下さい(要電話予約)

■お問い合わせ■
 北部土木事務所建築班
 〒905-0015
 沖縄県名護市大崎1丁目13番11号
 TEL: (0980)-53-2010
 FAX: (0980)-53-6170

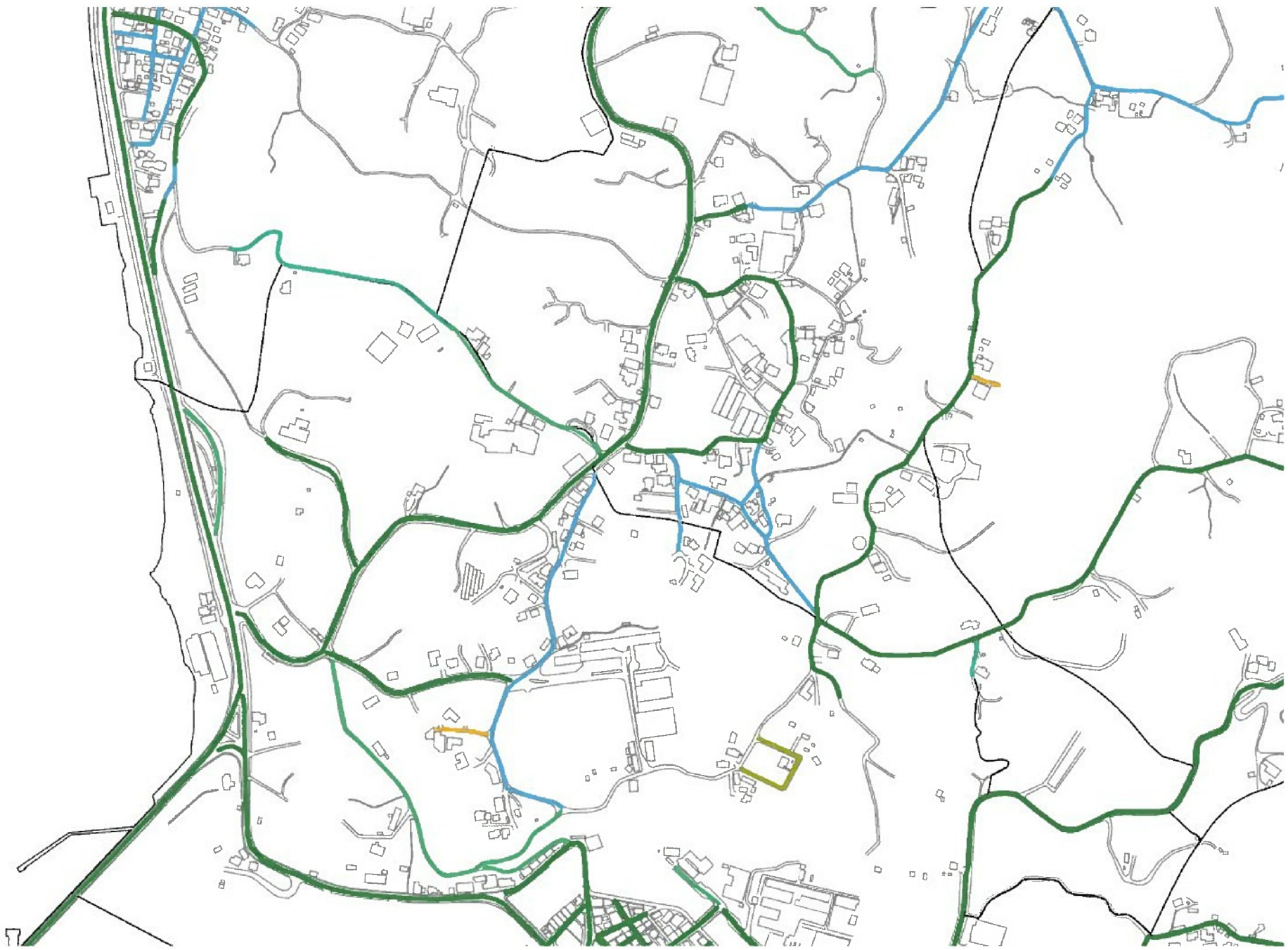

都市計画総括図(用途地域)

中心地 | 国頭郡本部町渡久地 付近

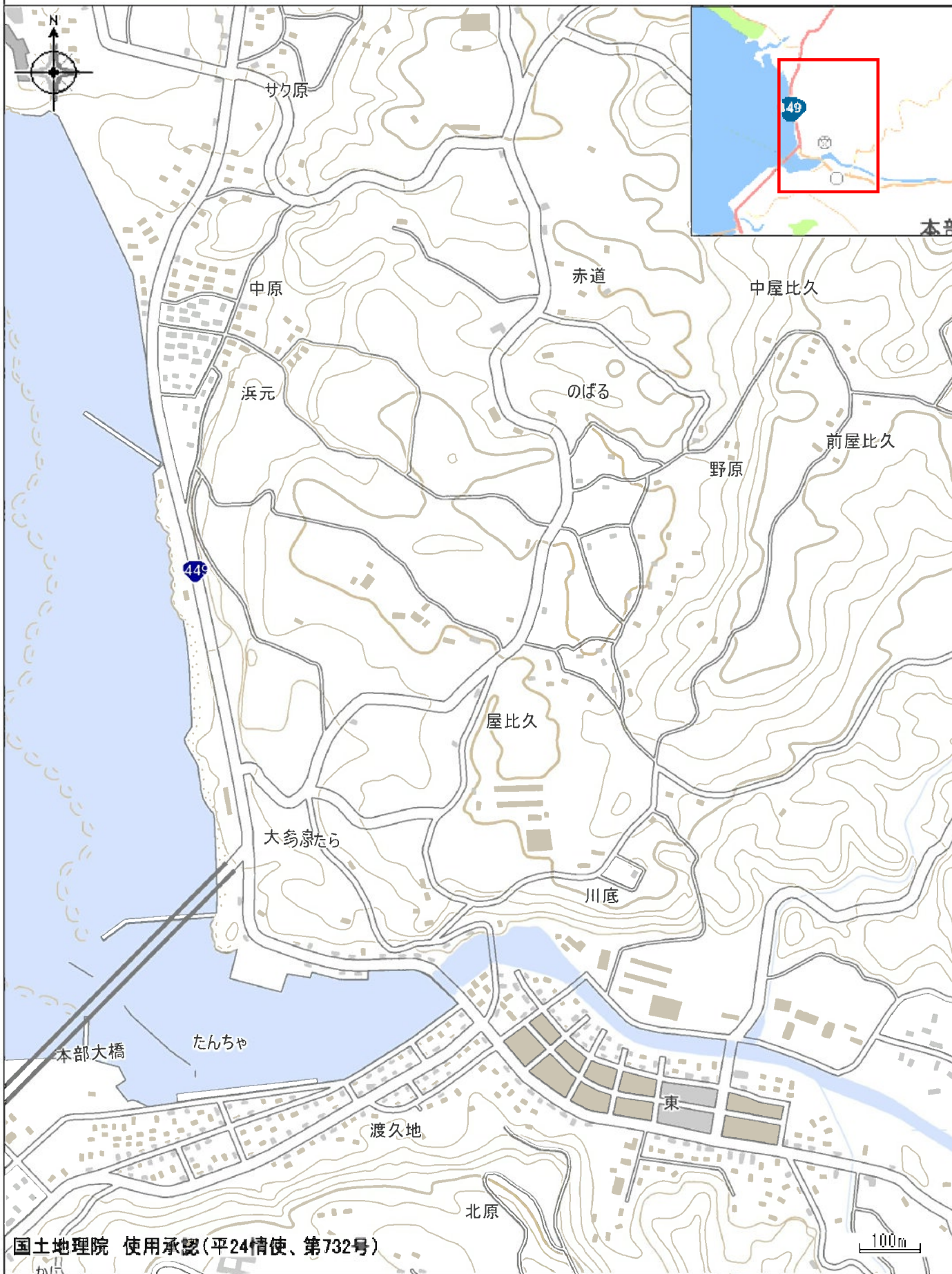

国土地理院 使用承認(平24情使、第732号)

印刷日時:2019/10/26 09:20:40

土砂災害危険箇所

中心地 | 国頭郡本部町渡久地 付近

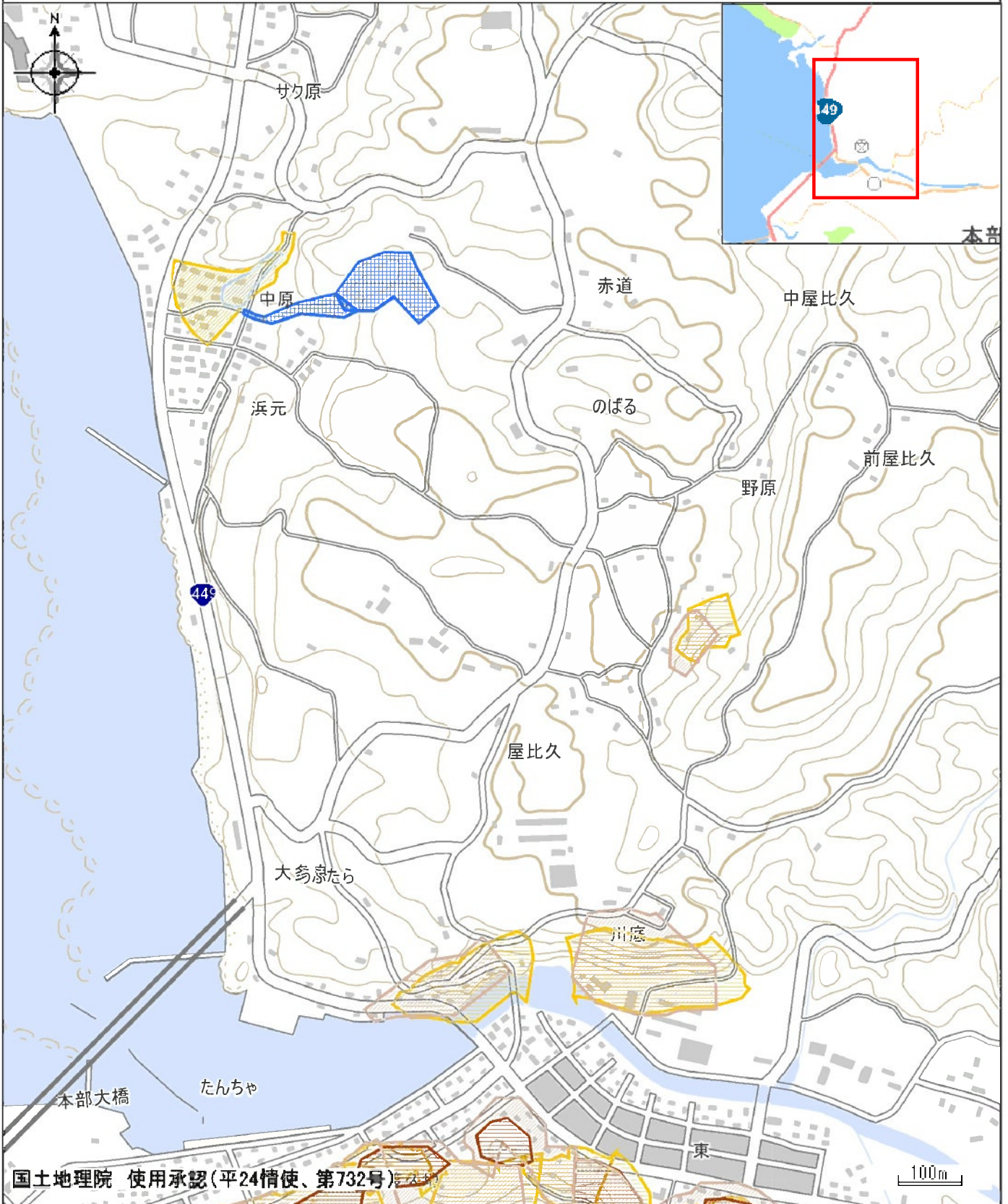

国土地理院 使用承認(平24情使、第732号)

凡例

- | | | | |
|-----------|------------|-------|------------|
| 土石流危険溪流箇所 | 急傾斜地崩壊危険箇所 | 砂防指定地 | 急傾斜地崩壊危険区域 |
| 土石流 | 急傾斜地の崩壊 | | |

印刷日時:2019/10/26 09:21:17

津波災害警戒区域の指定の公示に係る図書（その5-10）

平成30年3月指定



<留意事項>

【津波災害警戒区域】

- 「津波災害警戒区域」は、津波防災地域づくりに関する法律（平成23年法律123号（以下「法」という））第53条第1項に基づく区域です。
- 「津波災害警戒区域」は、津波浸水想定（法第8条第1項）を踏まえ、津波による人的災害を防止するために警戒避難体制を特に整備すべき区域です。

【基準水位】

- 「基準水位」は、法第53条第2項に基づく水位で、津波の発生時における避難施設の避難上有効な高さ等の基準となるものです。
- 「基準水位」は、津波浸水想定に定める浸水深に係る水位に建造物への衝突による津波深に水位の上昇を考慮して必要と認められる値を加えて定める水位であり、地盤面からの高さ（メートル単位）で表示しています。（下図参照）

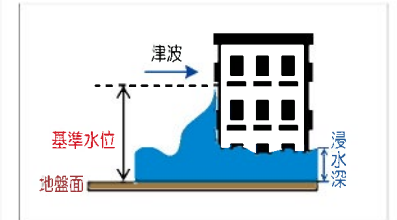

【地形（標高）データ】

- 基準水位の算出に用いた地形（標高）データは、平成25年度時点の沖縄県海抜高度マップ用データ・基礎地図情報等をもとに作成しているため、その後の開発に伴う地形変化等により、現況と異なっている場合があります。

【背景地図】

- 「背景地図」は、平成21年度から27年度の航空写真等をもとに作成しているため、道路や建物などが現況と異なっている場合があります。

【津波災害警戒区域外における留意事項】

- 津波災害警戒区域は、平成26年度に沖縄県が行った津波浸水シミュレーションを踏まえ、陸地と見なされる範囲を指定しています。
- 海と陸の境界付近にある砂浜や港、防波堤、突堤、海岸護岸等、並びに、河川、水路、橋梁等については、陸地扱いしていないために、津波到達の恐れがあっても、津波災害警戒区域から外れている場合もあります。
- 津波災害警戒区域に指定されなくても、津波の恐れがある場合、このような海や川の近くからは避難してください。

この地図は、沖縄県数値地形図を使用したものである。（平28企情第334号）

様式-2
津波災害警戒区域 区域図

0 50 100 200m

 縮尺 1/2,500	津波災害警戒区域 (基準水位)	基準水位 (単位:メートル)
	市町村名 本部町	図面番号 5-10

本部町防災マップ7 渡久地地区



お問い合わせ先：本部町役場総務課（Tel.0980-47-2101）平成28年3月作成
 この地図は、沖縄県知事の承認を得て、沖縄県数値地形図を複製したものです。（平26企情第244号）
 この地図から得られた情報を商業的目的および営利目的で利用することはできません。

指定避難所（福祉避難所）
 本部町地域福祉センター
 本部町字大浜881-4
 TEL0980-47-6655
 海拔1.9m

指定避難所（福祉避難所）
 障害者支援施設 本部海陽園
 本部町字谷茶268
 TEL0980-47-2622
 海拔67m

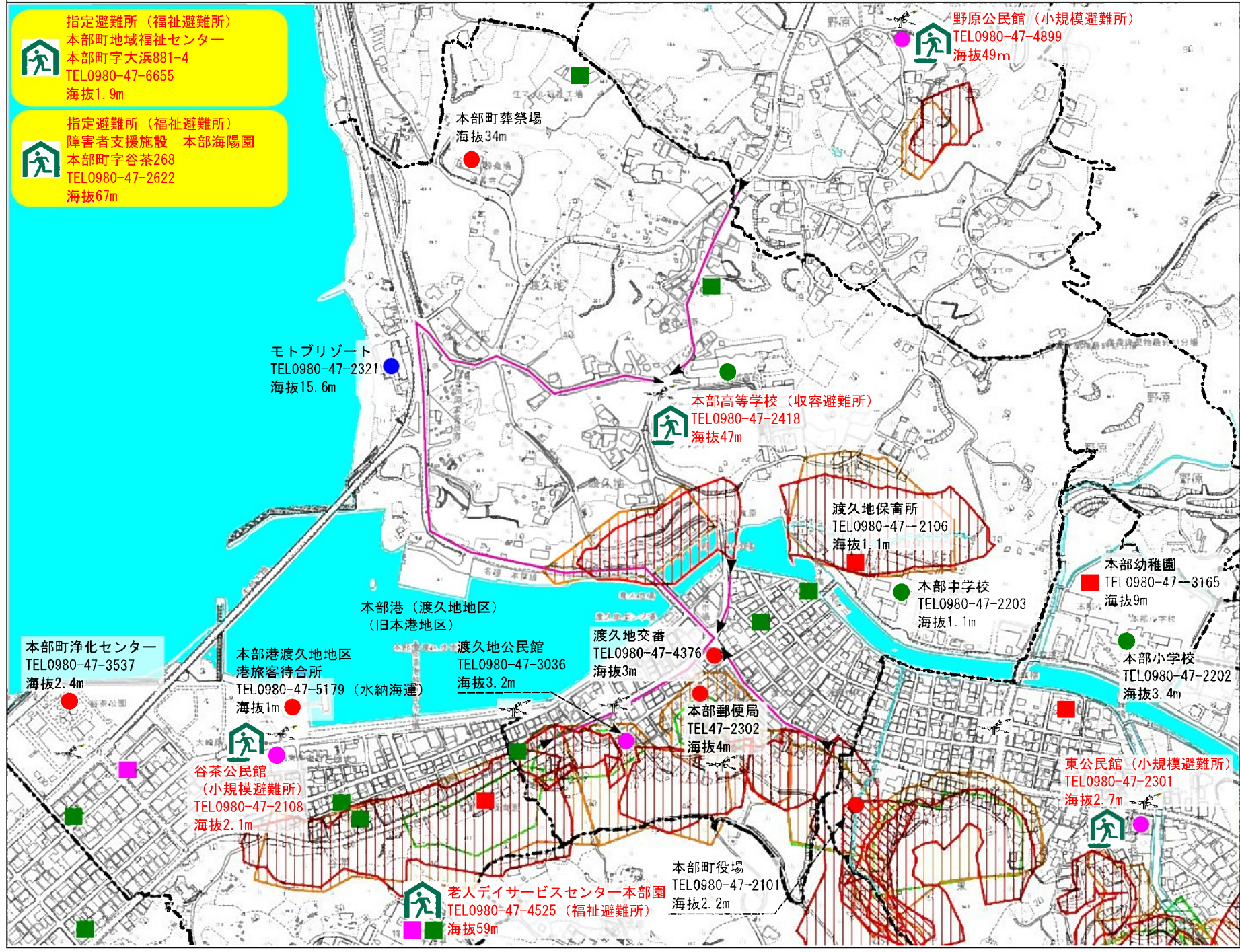

○土砂災害

指定緊急避難場所
 （一時的に避難できる場所）

指定避難所
 （避難生活ができる場所）

指定緊急避難場所
 兼指定避難所

- 官公署
- 公民館
- 学校
- ホテル
- その他

- 要配慮者利用施設
- 保育所・幼稚園・学童
 - 障がい者施設
 - 介護老人施設
 - 医療機関

- 土砂災害警戒区域
- 土石流
 - 地滑り
 - 急傾斜地の崩壊
- 土砂災害危険箇所
- 土石流危険渓流箇所
 - 地すべり危険箇所
 - 急傾斜地崩壊危険箇所
- 土砂災害危険区域
- 砂防指定地
 - 地すべり防止区域
 - 急傾斜地崩壊危険区域

- 避難路
- 車道
 - 歩道
 - 屋外放送施設



本部町防災マップ 渡久地地区



お問い合わせ先：本部町役場総務課（Tel.0980-47-2101）平成28年3月作成
 この地図は、沖縄県知事の承認を得て、沖縄県数値地形図を複製したものです。（平26企情第244号）
 この地図から得られた情報を商業的目的および営利目的で利用することはできません。

指定避難所（津波避難場所・福祉避難所）
 障害者支援施設 本部海陽園
 本部町字谷茶268
 TEL0980-47-2622
 海拔67m

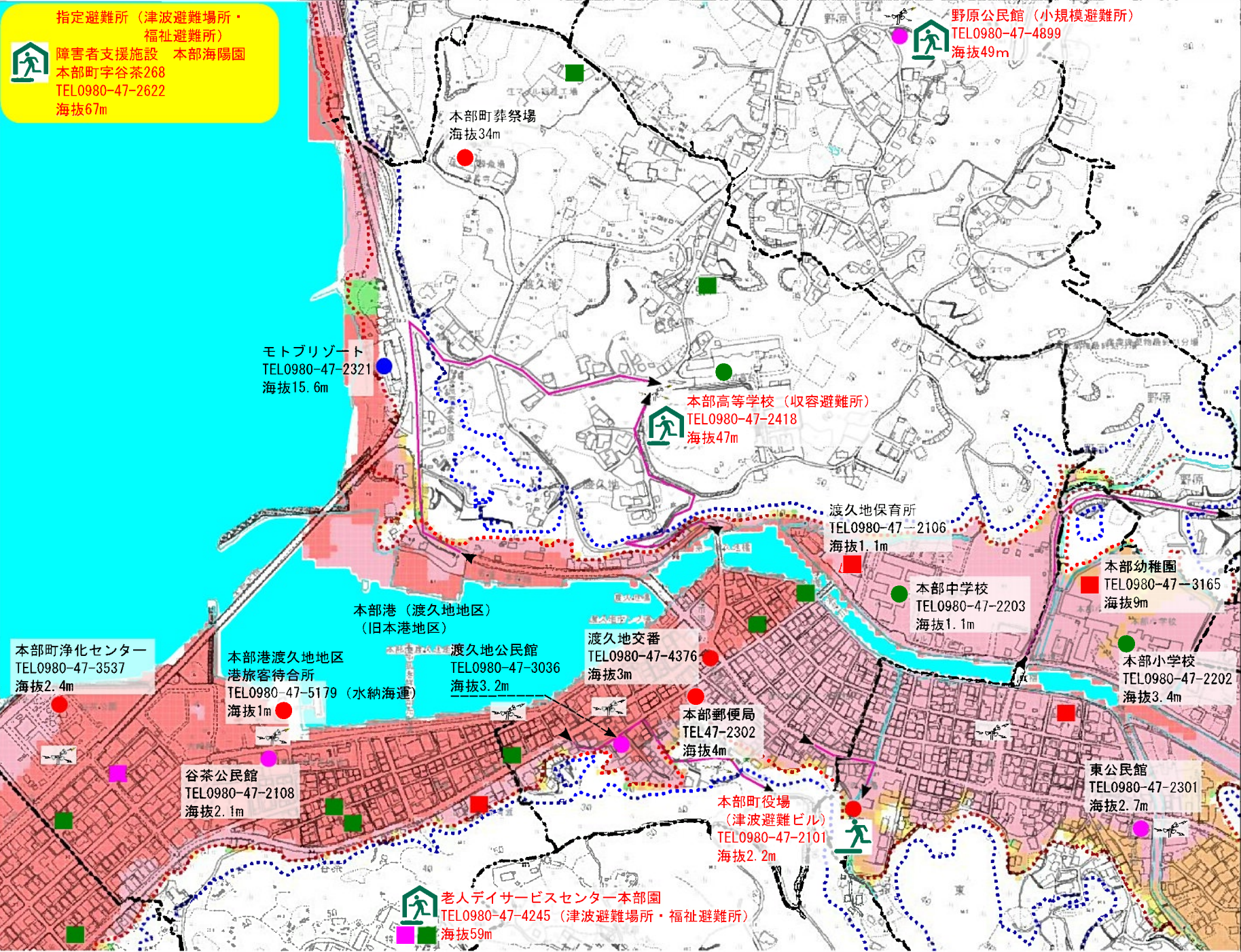

○津波災害

指定緊急避難場所
 （一時的に避難できる場所）

指定避難所
 （避難生活ができる場所）

指定緊急避難場所
 兼指定避難所

- 官公署
- 公民館
- 学校
- ホテル
- その他

- 要配慮者利用施設
- 保育所・幼稚園・学童
 - 障がい者施設
 - 介護老人施設
 - 医療機関

- 津波浸水予想区域
- 0.01m~0.3m
 - 0.3m~1.0m
 - 1.0m~2.0m
 - 2.0m~5.0m
 - 5.0m~10.0m

- 海拔
- 2.0m
 - 6m

- 避難路
- 車道
 - 歩道
 - 屋外放送施設





1:1000

上水

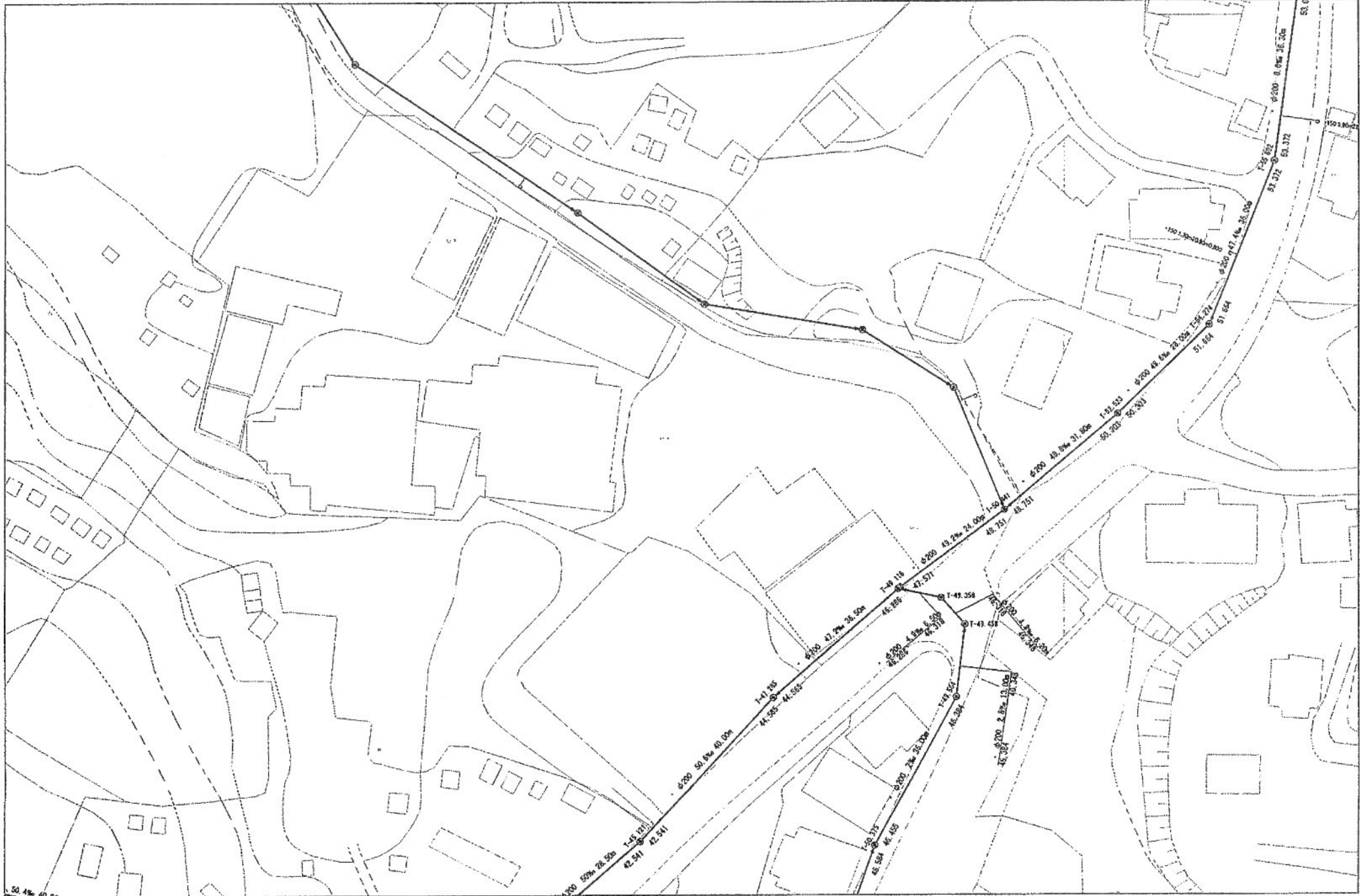

1:1000

下水

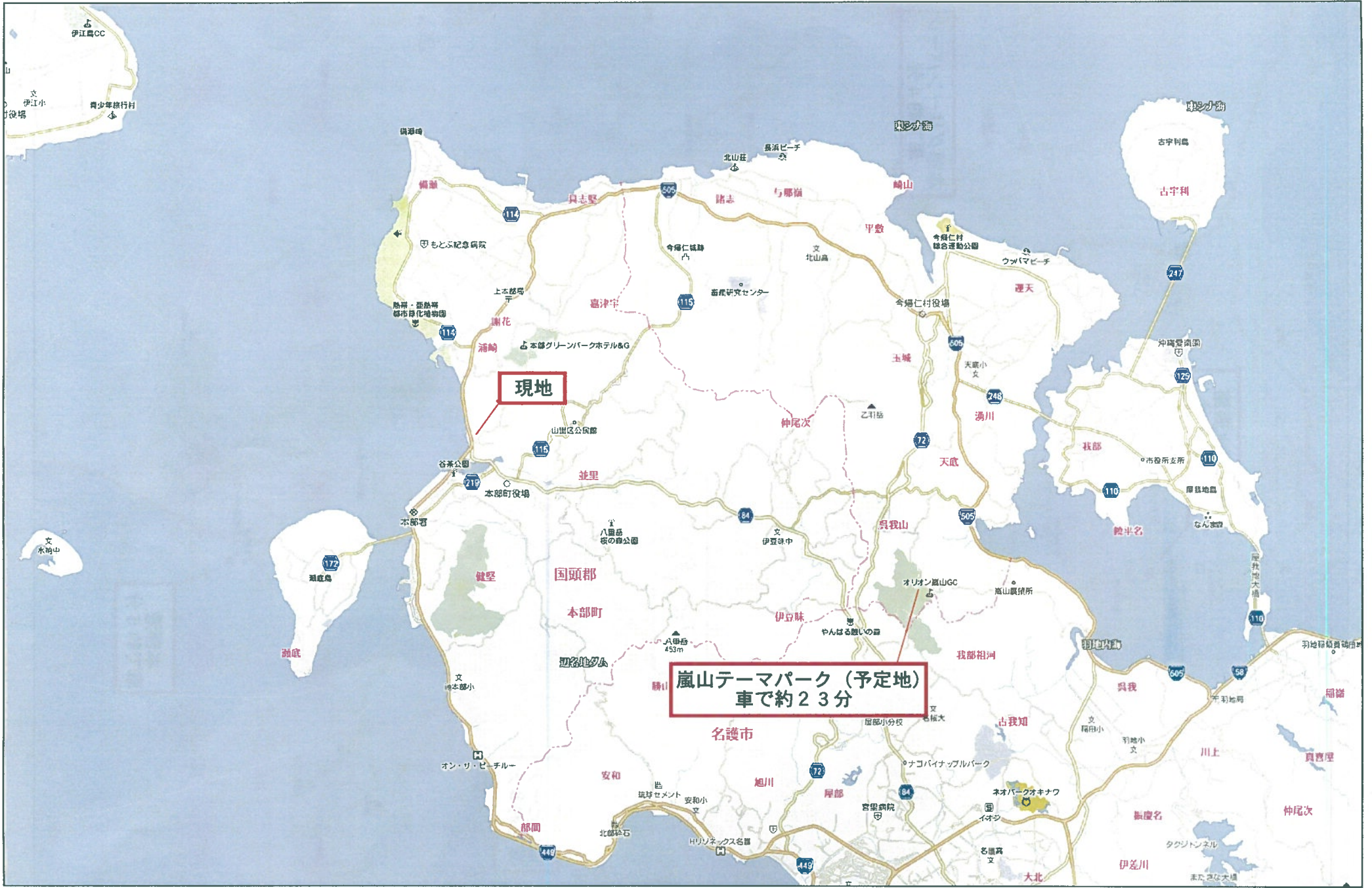

沖縄タイムス+プラス > 沖縄タイムス+プラス ニュース > 経済 > 沖縄北部テーマパーク、2022年4月以降に着工「事業は順調に進んでいる」

沖縄タイムス+プラス ニュース >

シェア 43

ツイート

0

沖縄北部テーマパーク、2022年4月以降に着工「事業は順調に進んでいる」

2021年4月6日 08:47

沖縄県の今帰仁村と名護市にまたがるオリオン嵐山ゴルフ倶楽部で計画されているテーマパークの着工時期が、2022年4月以降になることが5日、分かった。



新テーマパークの建設予定地



関係者によると、着工時期は当初、21年夏から秋ごろと想定していた。しかし、工事の効率化などを考慮して工程を見直し、計画を精査した結果、22年4月以降の着工でも、当初予定していた24年末から25年初旬の開業に間に合うと判断した。

事業を計画しているジャパンエンターテインメントの担当者は「事業は順調に進んでいる」と説明している。

着工時期が22年4月以降となったことで、オリオン嵐山ゴルフ倶楽部は、21年夏から秋ごろを予定していたゴルフ場の営業終了時期を、いったん22年3月末まで延期することを決定。4月以降の営業スケジュールについては現時点で未定。また、これにより、会員権を買い取る当初の方針に変更はないとしている。

食べる (特産品)



沖縄そば
名護市から本部町へ続く国道84号線沿いには、県内でも有名な多くの沖縄そばの店がある。あなただけのお気に入りの沖縄そばを見つけてみてください。



カツオ
本部町のカツオは明治時代から続く。県内でも選りすぐられたカツオの産地として知られており、本部町の新鮮なカツオを堪能できる。 (産期: 4月~10月)



ミヨウ
沖縄の方言では「スマイ」と呼ばれる。成人病予防やストレスの緩和といった効果がある健康食品として注目されている。 (取期: 4月~8月)



タンカン
中晩熟がしっかりといて、とてもジューシーな味わい。本部町のタンカン。ビタミン豊富なタンカン。美容と健康にいい。 (取期: 1月~2月)



Wasabi
沖縄名産のWasabi「西平Wasabi」は本部町産品。原料となる沖縄の黒糖のワットクを抽出し、時間をかけ作り出しているミネラル豊富な黒糖Wasabiの純粋品。 (取期: 4月~6月)



アセロラ
アセロラは、レモンの34倍ものビタミンCを含む美容果実。5月12日は「アセロラの日」として町内では、町内外の方に提供されている。 (取期: 5月~11月)



泡盛
泡盛といえば、本部町産品である山川酒造の泡盛。本部町の自然豊かな清水を使用した泡盛は、ゆったりと味わい深く、香り高い泡盛がある。 (取期: 4月~9月)



もも汁(もも汁(シーサー))
天國のエネルギーを詰め込んだ天然の果汁をたっぷり含むもも汁。7月に輸入し、9月までは無料。10月以降は加工料。12月から2月まではフルーツ用と、何年によってごまかす用途で楽しめる。

ACCESS 交通のご案内



- **お車でお越しの場合**
沖縄自動車道(有料)か国道58号線を利用して名護市に入り、本部半島を一周する本部環状線が、横断する国道84号線を利用して本部町に入るルートがある。横断線は海岸沿い。県道は山間の景色が楽しめる。
本部市から本部町まで 所要時間: 約120分(沖縄自動車道利用)
- **バスでお越しの場合**
沖縄自動車道を通る高速バスを利用して名護市まで、または20番系統の名護西線から遠久地経由の65番に乗り換えて本部町まで 所要時間: 約3時間
本部市より乗り換えなしで本部町まで
http://www.kanetokubus.com/
- **高速船でお越しの場合**
那覇港から北谷町及び恩納村を經由して本部町(遠久地港)まで 所要時間: 約20分
http://www.kanetokubus.com/

● **HPへのQRコード**

本部町役場	本部町観光協会	本部町商工会

本部町企画商工観光課
〒905-0292 沖縄県恩納郡本部町字東5番地
TEL:0980-47-2700
http://www.town.motobu.okinawa.jp/



もとぶ 本部町
観光ガイドマップ
太陽と海と緑 — 観光文化のまち

本部町 水:14画

本部町のご紹介

MOTOBU TOWN Outline

本部町は沖縄本島北部、本部半島に位置し、温暖な気候と山・海に囲まれた自然豊かな風光明媚な町。
年間約500万人の観光客が訪れる観光の町として、海洋公園と沖縄美ら海水族館、国内有数の透明度を誇るビーチ、日本ではここだけにしかない円錐カルスト地形等、観光スポットの見どころが満載。
近隣市町村には、名護市・今帰仁村・伊江村と個性溢れる地域に囲まれ、沖縄らしさを今なお残す魅力ある町、それが本部町。

本部町基本情報

人口 13,200人 (平成31年2月末現在) 面積 54.3km²

町のシンボル



【花】ラン 【花木】サクラ 【鳥】フウキ



【魚】リュウキュウコノハスク 【魚】カンジョ 【豆】コノハチョウ 【豆】フタバチョコ

イベント



本部八重岳桜まつり (毎年1月中旬から5月上旬)
1月中旬頃からサクラが開花する本部町では、「ひとあしお役せに」をテーマに日本一早い桜まつりが開催される。標高453mの山頂へ続く道の両側にはリュウキュウカンヒヅクラがピンクに色づき、八重岳全体で約7,000本の桜が皆様をお迎え。



本部海洋まつり (毎年7月)
市民参加型のアットホームな夏まつり。力強く響り広がるハーリー大会やスノーシューイベントは、まつりに花を添える。



青年エイサー (毎年9月)
先祖の霊を供養する行事であるエイサー。舞字を代役とする青年会が力強く勇壮に舞い踊る。なかでも太鼓を使用しない手踊りエイサーが特徴。



もとぶこどもまつり (毎年10月)
本部町の特産品シーサーワジュースやアピローラジュース等の県産品を買い子どもから大人まで楽しめるイベントが開催されます。また、島のびりならぬカツオのぼり(4月下旬~5月中旬、遠久地港)も注目を集めています。



もとぶカルスト山ゆり祭り (毎年7月)
円錐カルスト地形約15万坪のテッポウユリが咲き誇る。涼爽しながらも大きな自然と真っ白なゆりの花が楽しめる。

体験 (グリーン・フルーツリズム)



ミカン狩り
上質な産地であるタンカンをはじめ、様々な種類のミカンが収穫(11月) 産地をめぐりお楽しみ。お楽しみが盛りだくさん。ミカン狩りを楽しんで頂いて。 (ミカン狩り: 10月~2月)



ダイビングとマリンスポーツ
知る人ぞ知るダイビングスポットの遠歩。色鮮やかな魚群が、皆様をお出迎えます。当町産の美しい海のレジャーは本部町で。



もとぶ元氣村
海の動物たちや伝統文化をテーマにした体験プログラムが充実。イルカと触れ合い、自然と親しんで本部町の豊かな自然を体感しよう。



本部町民体育館・運動公園
バスケットボールやバレーボールなど様々な競技が楽しめる町民体育館。県産品を使用した新運動場(400mトラック)があり、白のトップ選手が自慢の場所としても活用。

みどころ



1 海洋博物館

1975年に開館された沖縄国際海洋博覧会の跡地にできた国営公園。自然豊かな園内には、美しいビーチや、熱帯・亜熱帯の花々が楽しめる熱帯ドリームセンター、沖縄県立水族館など見どころがいっぱい。

● 8:00~18:00 (10月~2月) ● 8:00~19:30 (3月~9月)
 ※水族館臨時休館は ● 00~19:00 (10月~2月) ● 00:00~20:30 (3月~9月)
 12月の第1水曜日とその翌日
 TEL: 0980-48-2741 FAX: 0980-48-3339



2 沖縄美ら海水族館

「沖縄の海との出会い」をテーマに、サンゴ礁の浅瀬から深海域まで沖縄の海を体験できる、世界最大級の水族館。生きたサンゴの大規模飼育や、巨大アクリルパネル(幅22.5m、高さ8.2m、厚さ60cm)越しに見る世界初のジンベエとマンタ(オニイトマキエイ)の浅海飼育など、ここで見られない感動、体験をお楽しみ下さい。

● 8:30~18:30 (10月~2月) ● 8:30~20:00 (3月~9月)
 ※入館前には臨時休館の1時間前
 12月の第1水曜日とその翌日
 大人1,850円 高校生1,230円 小・中学生610円
 TEL: 0980-48-3748 FAX: 0980-48-4444



● 八重岳岩湯と八重岳からの風景
 雄偉455mの頂上までの岩湯周辺には、リュウキュウカンヒザクラ(開花1月中旬~2月上旬約7,000本が咲き出すお披露目)。頂上付近からは、カラストや伊江島が見え、写真スポットとしても有名。



● フクギ並木
 フクギは古くから航海材や薪火料として利用されており、海の近くにある森にはその民風が今なお残る。歴史へいびなう空撮ヘタムスリップ。



● 水納島・水納ビーチ
 島の形が三日月のような形をしていて、「クワッカンアイランド」とも呼ばれている。島の東から北にかけて連なる純白の砂浜や海を取り囲むように発達したサンゴ礁。エメラルドグリーンの海を放ち透明度の高いビーチでは、潜水やマリンスポーツを楽しむため、毎年多くの観光客で賑わう。(海水浴: 4月~10月)



● 石くびり碑
 沖縄の民謡歌手伊野波波 (いのばし) の発祥地として建設されました。歌人の「石くびり」の歌にちなんで建てられた。歌人の「石くびり」の歌碑がある。



● 伊豆味のあじさい園
 ゴールデンアークリゾートには伊豆園地。そんな伊豆、心を拍まらす伊豆味地区にあるあじさい園。(見頃は5月中旬~6月中旬)



● ゆうもどろの花
 「ゆうもどろの花」とは、本部の空の空を色に染め、洗む夕日を、一日の終わりを迎えてはいる。

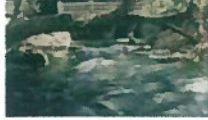

● 円錐カラスト地形
 2億年以上前にサンゴ礁からできた石灰岩が隆起してできた地形で、わが国唯一の円錐カラスト地形。



● 沖造
 沖縄の伝統的な染織品である琉球藍は、本町や北部の一部でしか生産されていない。伝統的な製法をもちに作り出される染料は琉球藍特有の鮮やかな紫紺を醸し出し、県外から高い注目を集めている。



● 田舎の駅ハーソー公園
 「ハーソー」とは沖縄のことばで「川原」の意。公園奥の老樹(アブガクイ)は田舎の駅や道の休憩所を意味する。そのまわりには琉球舞踊(琉球舞踊)の舞臺も併設されている。1月には「幸福を招きよめる花」も開花する。12月の第1水曜日とその翌日。TEL: 0980-48-3835 (火曜日休館)



● 瀧底土着宮一郭
 1712年に薩摩藩の使者を中国から帰国させて、それを奉ったのが始まりとされており、国指定史跡文化財に指定されている。



● シニグ
 旧暦の正月25日に歴史ある地区で行われる女性のみの賑やかな舞。豊作を祈るとともに災害や疫病、外敵侵入などから村人を守るために行う。



● ビージャオーラサイ
 古くから、ビージャオーラサイ(御山羊)が盛んに飼育され、現在でも5月に本イベントを開催している。闘牛士が鋭い角をぶつけ合う戦いは、まさに狂騒。
 12月1日(土) 12月2日(日) 12月3日(月)
 TEL: 0980-47-5217

カルチャー



● シニグ
 旧暦の正月25日に歴史ある地区で行われる女性のみの賑やかな舞。豊作を祈るとともに災害や疫病、外敵侵入などから村人を守るために行う。



● 本部町立博物館
 「本部の文化と自然」をテーマに民具や農具や資料などを展示して、本部町の歴史と文化を紹介。
 9:00~17:00 休館日: 12/29~1/3
 TEL: 0980-47-5217



● シニグ
 旧暦の正月25日に歴史ある地区で行われる女性のみの賑やかな舞。豊作を祈るとともに災害や疫病、外敵侵入などから村人を守るために行う。



● ビージャオーラサイ
 古くから、ビージャオーラサイ(御山羊)が盛んに飼育され、現在でも5月に本イベントを開催している。闘牛士が鋭い角をぶつけ合う戦いは、まさに狂騒。
 12月1日(土) 12月2日(日) 12月3日(月)
 TEL: 0980-47-5217

ニューイングみんな時刻表 2019年3月現在

● 1月1日~3月31日	● 7月20日~8月31日
便 遅久地港発 水納港発	便 遅久地港発 水納港発
1 08:30 09:00	1 08:30 09:00
2 13:00 13:30	2 09:30 09:50
3 16:30 17:00	3 10:15 10:35
● 4月1日~6月30日	● 9月1日~9月20日
便 遅久地港発 水納港発	便 遅久地港発 水納港発
1 08:30 09:00	1 08:30 09:00
2 10:00 10:30	2 09:30 09:50
3 13:00 13:30	3 10:15 10:35
4 16:30 17:00	4 11:00 11:20
● 7月1日~7月19日	● 9月21日~11月30日
便 遅久地港発 水納港発	便 遅久地港発 水納港発
1 09:00 09:30	1 08:30 09:00
2 10:00 10:30	2 10:00 10:30
3 11:00 11:30	3 13:00 13:30
4 13:00 13:30	4 16:30 17:00
5 15:30 16:00	
6 16:30 17:00	

■ お問い合わせ
 本航海運
 本部町字谷家29番地
 TEL: 0980-47-5179

那覇~本部(遅久地港)高速船時刻表 2019年3月現在

● 冬期 運航時刻表 (4月1日~4月26日・10月1日~11月中旬)
1 本部 08:00 遅久地港 08:40 那覇 08:25 / 09:40
2 本部 10:40 遅久地港 11:20 / 11:35 那覇 12:20 / 12:35
3 本部 13:20 遅久地港 13:45 / 14:00 那覇 14:45 / 15:00
4 本部 16:20 遅久地港 16:40 / 16:55 那覇 17:40 / 17:55
● 夏期 運航時刻表 (4月27日~9月30日)
1 本部 08:00 遅久地港 08:25 / 08:40 那覇 08:25 / 09:40
2 本部 10:40 遅久地港 11:20 / 11:35 那覇 12:20 / 12:35
3 本部 13:20 遅久地港 13:45 / 14:00 那覇 14:45 / 15:00
4 本部 16:20 遅久地港 17:05 / 17:20 那覇 18:00 / 18:15

■ お問い合わせ
 新マリンサービス株式会社
 TEL: 098-860-0152



- 津波災害避難所
- 1 島津地区公民館
 - 2 上本部中学校
 - 3 新島コミュニティセンター(公民館)
 - 4 豊川公民館
 - 5 本部町民体育館
 - 6 本部高等学校
 - 7 並里コミュニティ施設(公民館)
 - 8 老人ホーム本部園
 - 9 旧本部小学校健康センター
 - 10 瀧底小学校
 - 11 崎本部小学校
 - 12 水納小学校